

Año 15 / Junio 2023 / Núm 149



Dir. José Luis Preciado  
[www.ruraltv.com.mx](http://www.ruraltv.com.mx)

# RURAL

# MX

UN CAMPO PARA INVERTIR



## CABALLOS MÁGICOS

## Con paso fino de Francia a Yucatán



# LÁMINAS Y ACEROS

999 445 73 38

999 290 93 87

## ¡FABRICAMOS A LA MEDIDA!



### Empresa certificada



PLACA



PTR



VIGAS



POLÍN



LÁMINA ACANALADA



LÁMINA ACRÍLICA



LÁMINA DE PVC



PRODEX AISLANTE TÉRMICO



POLICARBONATO



PANEL



www.laminasyaceros.com  
Atenciónalientes@laminasyaceros.com

C. 35 N. 271-D x 16 y 16-A, Col. Santa María C.P. 97138, Mérida, Yucatán, México.  
(A media cuadra de macroplaza).

**BRAVADO**  
Agriculture

**FARMTRAC**

## LA FUERZA DE MÉXICO LLEGÓ A TUS TIERRAS.



BOSQUES Y SELVAS DE LA PENÍNSULA

KILÓMETRO 5.5 CARRETERA MÉRIDA-MOTUL, CONKAL, YUCATÁN. CP. 97345  
Cel. 9991 934193 / Eduardo Diaz Cámara

bravado.com.mx

## ► Carta Editorial

### Directorio

#### Director General

José Luis Preciado Barreto

#### Finanzas

Silvia Zavala Arce

#### Editora

Ana Laura Preciado

#### Relaciones Públicas

Cristian Manzanero Sarabia

#### Gerente Comercial

Isabel Juárez Torres

#### Arte y Diseño Editorial

Carlos M. del Castillo Tello

#### Redes Sociales

Melissa I. Juárez

#### Colaboradores

Francisco F. Gamboa Fierro

Felipe Ahumada Vasconcelos

María Elisa Yáñez



Portada Junio

### Trilogía de fatigas

He estado leyendo con sumo interés un libro de John Berger, "Trilogía de sus Fatigas", ahí se relata el viaje de los campesinos europeos desde las montañas a las metrópolis; hay en el campo una suerte de desamparo.

Primero los hombres y luego sus familias se han ido de a goteo a buscar otro destino; allí van sin heroicidad ni historia, abandonando su pasado para perderse entre las muchedumbres que caminan apretadas por las calles de estas ciudades que un día fueron campo. A pesar de que este libro fue escrito por Berger en los años 70, no pierde actualidad, ahí radica la fuerza de su denuncia.

A propósito del libro, el INEGI presentó su Censo Nacional Agropecuario donde se consigna el grado de abandono que se sigue dando en el campo mexicano; 9 de cada 10 son hombres trabajando. El 10% de la superficie sembrada le da de comer al país, exceptuando las importaciones que cada vez son mayores.

Hacen falta incentivos, generar arraigo en la población rural que le permita hacer su vida allí en donde viven y trabajan: La tierra de sus ancestros, de sus recuerdos, de su cultura, su arte y tradición. El desarraigo arrastra todo eso que también presenta una riqueza cultural para el país; pueblos ancestrales que pierden sus memorias al marcharse a las grandes urbes que literalmente se los tragan y muchas veces los convierten en falsas presentaciones.

### Una amazona francesa

Ella sí sabe mucho de caballos, se lo enseñó la vida; desde muy niña ya andaba a todo galope a lomo de corceles. Luego aprendió aún más de otros grandes maestros, y así la doma natural, monta, salto, escaramuzas, charros... "No tengo ninguna preferencia específica por razas, caballos, incluso yo acepto a estos caballos que nadie quiere y que son un poco como muchos de nosotros...".



José Luis Preciado B.  
Director General de Rural MX  
joseluispreciadob@yahoo.com.mx

Facebook: Rural MX  
Twitter: @Rural\_MX  
Instagram: @rural\_mx  
Web: www.ruraltv.com.mx  
Email: revistaruralmx@gmail.com  
Oficinas: (999) 924-74-04  
Ventas/Publicidad: ijucatan@gmail.com

Rural MX, 1450858 número de registro certificado ante el Instituto Nacional de la Propiedad Industrial. Distribuidor Govea Producciones S.A. de C.V. Calle 50 Núm. 424-A por 43 y 45 Centro, Mérida, Yucatán, México, C.P. 97000.

## ► Contenido

- 6.- Caballos mágicos  
Con paso fino de Francia a Yucatán
- 12.- Comunidad educativa San Antonio  
Para aprender a amar el campo
- 14.- Sin maíz no habría Pancho... ni país
- 18.- Paisaje Urbano 31  
Música ambulante
- 20.- Radiografía del hambre  
Ya salió el Censo Agrícola 2022
- 24.- Entrega de fertilizantes en aras de mejorar la producción yucateca

  
**RURAL MX**  
UN CAMPO PARA INVERTIR



 **CABALLOS  
MÁGICOS**

Por José Luis Preciado



## EMPIEZA LA CONEXIÓN

**G**wénola es una mujer magnética ya que no pasa desapercibida ni siquiera por los caballos que agachan mansamente la cabeza, quizás seducidos ante la ternura con la que se los empieza a ganar; rienda en mano ingresa despacio a las caballerizas, el equino detecta enseguida las intenciones de la recién llegada... casi las adivina.

Desliza dulcemente la mano acariciando las crines y se pasea por el largo cuello que, de a poco, se inclina ligeramente hacia abajo -al parecer está contento y disfruta su presencia-; nunca se debe perder de vista la posición de las orejas, estas son el sistema de comunicación de un caballo y fungen como antena de percepción. Las orejas hacia delante y relajadas denotan interés en quien tiene delante, para luego soltarse apuntando a la izquierda y derecha, prestando atención a ambos lados... ¡Listo!, el animal se siente en confianza y comienza a responder a su mandato.

Jamás se debe olvidar que el caballo es emocional: Si alguien nuevo invade su espacio se pone en guardia, así que la seducción ha de ser permanente; son de los animales más sensibles de todo el reino.

*La cercana presencia de un caballo es el principio de una paz y armonía extraordinaria, nos cuenta Gwénola Hécaen, ingeniera civil de profesión con diez años de experiencia en el ambiente empresarial entre París, Londres y Monterrey, en donde entrenó los caballos de Poncho Romo.*

Hoy esta francesa radica en Yucatán y se dedica exclusivamente a lo que más adora: Conectar a los caballos con los humanos... y vaya que lo ha logrado.

Este es un oficio de vida, toda una pasión por los caballos y sus diferentes formas de compañía; los conoce desde los cuatro años de edad en la estancia cercana a París de su abuelo criador y agricultor. Logró competir desde los 12 años y aprendió el manejo natural, teniendo en cuenta que cada caballo tiene su propia personalidad y carácter: *No me siento chingona; aquí no cabe enseñar ni aprender desde el ego, hay que recordar que por naturaleza el animal es reactivo, siempre conserva su instinto de huida, es nuestra responsabilidad educarlos a pensar para darnos respuestas.*

*¿Cómo te defines?, preguntamos: Altruista; quiero comunicar, contagiar mi pasión por los caballos, transmitir el gozo, placer y magia ante su presencia, por ello no tengo ninguna preferencia específica por razas, caballos para charros y escaramuzas, doma, salto... yo acepto a estos caballos que nadie quiere, esos que son un poco como muchos de nosotros: Seres incomprensidos con sus dones específicos. El caballo no es un capricho caro, es un animal que siente al cual si logras comprender se disfruta de su linda compañía, además de poder aprender de ti mismo.*

Gwénola es coach certificada de caballos y sus más de 30 años de trayectoria le han convertido en una autoridad en la educación y manejo natural de los equinos. Buena

parte de las actividades de sus clínicas van dirigidas a fomentar la armonía y relación entre el ser humano y el caballo, aprendiendo a disfrutar del animal y su presencia, esto sin poner en riesgo la integridad del binomio.

## Capacitar con caballos

En el ámbito grupal-empresarial el caballo suele convertirse en espejo; sin ego ni juicio refleja una imagen clara de los niveles de coherencia de cada uno. Siendo un animal extremadamente sensible está anclado en el presente, atento a cualquier cambio de energía en su entorno, mismo que lo reflejará en su comportamiento sin ninguna clase de filtro.

El manejo de emociones, amor propio, gestión del estrés, cohesión e integración de equipo, motivación, confianza, liderazgo... estos serán factores importantes a tomar en cuenta para mejorar su desempeño y potencial durante estos talleres de coaching.



Rural MX conversó con Gwénola en Troya Club Hípico, Carretera Mérida-Progreso, Km 16, desviación a Komchén a 4.5 Km hacia el norte de la iglesia.

Gracias a las facilidades brindadas por Andrea Ríos, Directora de Troya Club Hípico. 🐾



Contacto:  
Gwénola Hécaen

Instagram y Facebook:  
EquiGuidance, Coaching & Horses

Cel. (WhatsApp)  
+33 6 52 70 99 13



## COMUNIDAD EDUCATIVA SAN ANTONIO: PARA APRENDER A AMAR EL CAMPO

Por María Elisa Yáñez

**D**urante la infancia es la familia y la escuela quienes comparten la responsabilidad de fomentar los valores esenciales a los seres humanos, entre los cuales está el respeto al medio ambiente, a los animales y a la tierra. Los niños que crecen en entornos cada vez más urbanizados y tecnológicos difícilmente pueden comprender la importancia de preservar el campo si no existe esta “sensibilización” a la naturaleza.

Algunos niños más afortunados han tenido la oportunidad de realizar una “visita guiada” para conocer y ver de cerca a los animales, experiencia que activa su curiosidad. Pensando en ello es que Rancho San Antonio ha puesto en marcha una Comunidad Educativa, o más bien, una escuela en donde se combinan programas de estudio formales con actividades del campo y que, a partir de septiembre de 2023, abrirá sus puertas para recibir a su primera generación de alumnos.

Conversamos con Diana Méndez, Administradora de

Rancho San Antonio, y con la maestra Landy Gasca, Directora Psicopedagógica, acerca de este proyecto.

### ¿Cómo surge la idea de crear esta Comunidad?

En Rancho San Antonio tenemos cuatro sectores: El agroturismo, la ganadería, la educación y la regeneración. Entonces, este proyecto de Comunidad Educativa surge con la intención de fomentar el amor y la pasión por el campo a generaciones más jóvenes.

*Hemos observado en las visitas familiares que, tanto los niños como los padres de familia, tienen el interés de impulsar esa conexión, y de lo fascinante que les resulta a los pequeños el interactuar y aprender en el lugar, además de alejarlos del mundo tecnológico que los tiene absortos. Así que hace 2 años empezamos con el desarrollo de esta idea. ¿Qué tal si hacemos nuestra escuela?, ¿qué tal si inculcamos estas*



técnicas, esta pasión, este estilo de vida, en la educación de los niños?

Nos hemos ido formando, ahora guiados por la maestra psicopedagoga Landy, con quien hemos desarrollado el programa educativo, nos platicó Diana.

**¿Cómo decidieron hacer equipo y desarrollar esta Comunidad Educativa?**

Tengo dos pequeñas que están fascinadas con el rancho y observé que cada vez que íbamos crecía en ellas este asombro y nos cuestionaban acerca de las vacas, toros, etcétera.

Debido a mi experiencia como pedagoga, ellos me comentaron acerca de la inquietud de crear una escuela. Fue así como hicimos esta alianza y empezamos a trabajar en el proyecto educativo; en una educación alternativa.

La idea es proponer algo diferente, no tradicional, en donde los pequeños puedan formarse de manera muy activa y constructiva; en donde sí aprendan español, matemáticas y ciencias pero a través de la naturaleza y de la vida dentro del rancho. Por ejemplo: En lugar de estudiar a la vaca y los productos derivados de la leche, en el rancho veremos a la vaca físicamente, cómo se ordeña, las características que tiene, y luego lo observado se transcribe en un portafolio de evidencias.

Quisimos nutrir un proyecto que integre la vida natural y la vida dentro del aula, para generar una escuela que como tal tiene un horario de lunes a viernes. Por ahora estamos empezando con kinder y primaria baja, sin embargo, hay muchos chicos mayores interesados en este proyecto, así que es probable que también se aperture un grupo de primaria alta.

Es un sistema escolarizado porque van de lunes a viernes en un horario de 8:00 a 13:30 horas, pero es totalmente diferente porque además de estar en el aula sentados, habrán actividades en el exterior que les ayudará a mantener la mente activa y a mejorar su atención, nos relató la maestra Landy.

**Lo que se enseñará en el aula ¿está basado en programas de la SEP, pero vinculados a las actividades agropecuarias?**

Los niños aprenderán mucho de la naturaleza, la cual conectaremos con contenidos académicos para que cuente con reconocimiento oficial. Antes teníamos actividades los sábados por la tarde y al ver a los niños emocionados y a los papás preguntando cuándo habría más cursos decidimos formalizarlo en una escuela. Queremos desarrollar en los ni-



ños el amor por la naturaleza, el interés por el reciclaje y por cuidar las plantas... enseñarles a generar un impacto positivo en su entorno.

Contamos con un proyecto agropecuario que tiene que ver con todo lo del campo; por edades, vamos trabajando desde lo que es la lechería con las vacas, apicultura, equinoterapia, entre otros temas. Este proyecto agropecuario se vincula con las materias y los niños aterrizan lo aprendido en carteles, libros de cuentos y artes. También es importante mencionar que la educación es bilingüe, o sea: 50% en inglés y 50% en español, ese es otro valor agregado, respondió Diana.

**¿Existen modelos parecidos a éste en México o en el mundo?**

Sí hay otras escuelas alternativas en Mérida, pero cada una con sus propias características. Esta en particular se encuentra dentro del rancho y va más allá de una visita... acá están inmersos en la naturaleza- contestó Diana y agregó -Iniciamos en septiembre; ahora son pre inscripciones pero estamos sorprendidos por la respuesta, aunque debido a que la escuela es nueva el cupo es limitado; estimamos unos 50 alumnos en esta primera generación.

**¿Qué tan cerca están de Mérida y cómo uno puede inscribir a sus hijos?**

Muy cerca; pensando en que hay familias que viven en Altozano o La Ceiba, es el mismo trayecto a cualquier otra escuela, entre 30 y 40 minutos.

Se pueden comunicar a través de nuestro número de WhatsApp: 9991788786 ó 9999040869. También pueden encontrarlos en Facebook como: Comunidad Educativa San Antonio. 🦋



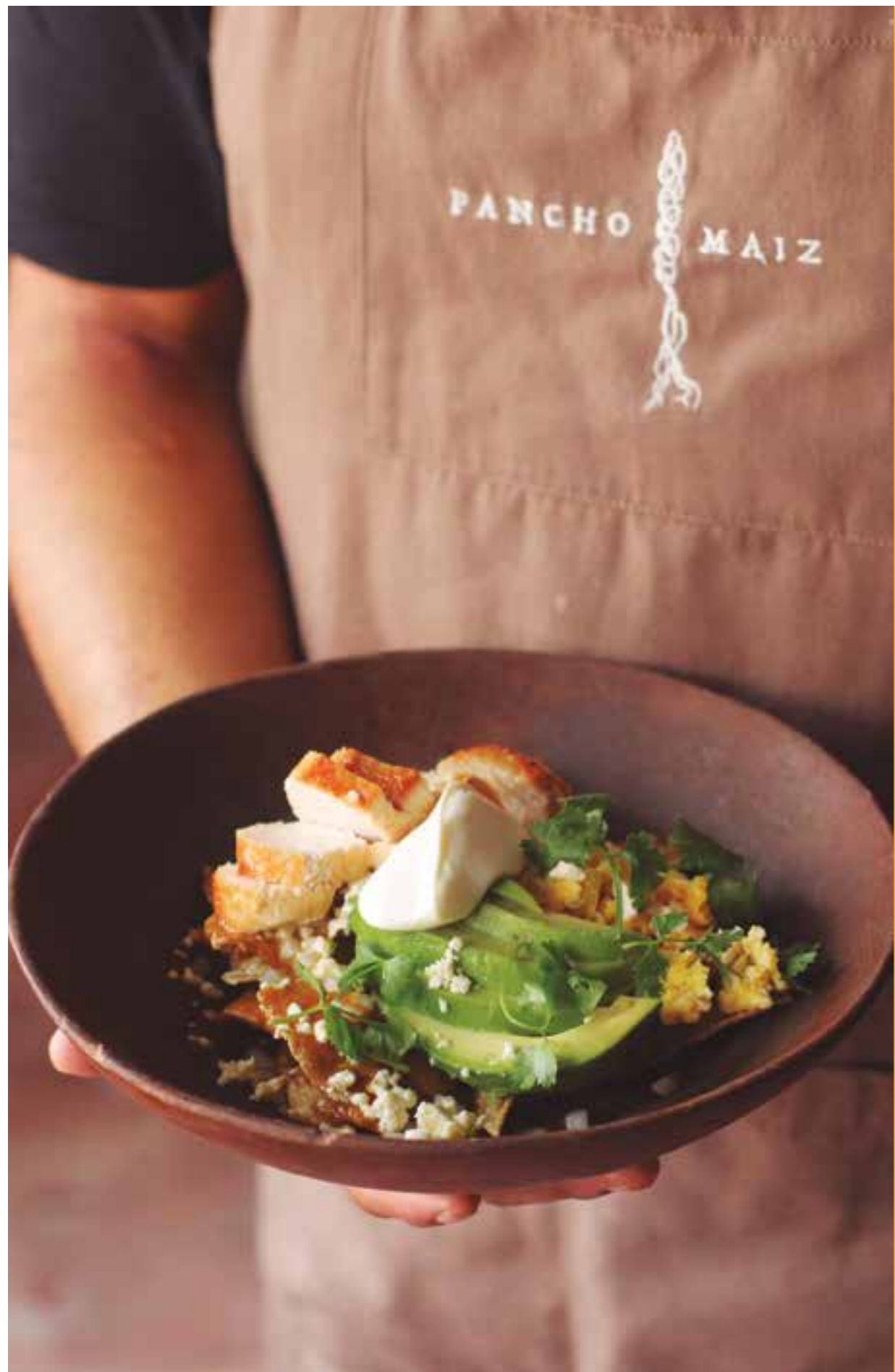

# SIN MAÍZ NO HABRÍA PANCHO... — NI PAÍS —



Especial Rural MX

**S**eguramente has oído hablar del maíz criollo, o quizá leído un poco sobre la siembra tradicional de la semilla nativa y los productos derivados, pero aún no has ahondado en el tema.

Conscientes de la importancia del maíz criollo y el trabajo “detrás de bambalinas” que implica su producción y transformación en platillos que resaltan sabores y saberes locales, Rural MX charló con un par de entusiastas del campo acerca de la naturalidad de los procesos y los productos resultantes de la semilla nativa; las invitadas: Xóchitl Valdés y Rilma Borges, fueron las voceras de la labor que se realiza en Pancho Maíz.

Pancho Maíz es una antojería y nixtamalería que abrió sus puertas al público en el 2019, esto debido al desaprovechamiento de razas y variedades





de maíz criollo y otros productos de la región, y que además se estaban perdiendo por el mismo desuso.

Esta iniciativa ha reactivado la resiembra del maíz criollo en los productores. Ahora existen más de 12 personas con un trabajo estable y más de 13 familias productoras que trabajan de la mano con el establecimiento: *Nos dimos cuenta que gran parte de la gente no conocía el maíz de su mismo estado. Para nosotros fue muy importante empezar con este proyecto para ayudar al campo, que la gente conozca acerca del mismo, y así generar más empleos, relata Xóchitl.*

Un aspecto a remarcar es cómo a raíz de este proyecto las personas han comenzado a reconocer el origen e importancia del maíz nativo, la trazabilidad del producto y la creatividad de las familias milperas: *La gente ha comenzado a apreciar el valor del trabajo en el campo. Es curioso, hay más variedades de maíz de las que ya están contempladas porque cada campesino va haciendo sus propias mejoras. Por ejemplo: En Kantunil están desarrollando un maíz palomero y entre las cruces que hicieron salió uno color tornasol al que llamaron "camaleón", cuentan Rilma y Xóchitl con emoción.*

De la fuerza de la semilla, del ingenio de las y los campesinos... así surge Pancho Maíz.

Todo inició un día cuando Xóchitl se encontró con una señora que llevaba una palangana repleta de masa sobre la cabeza, quien también la dejó probar su primera tortilla nixtamalizada... repentinamente las tortillas del supermercado dejaron de tener un buen sabor.



Xóchitl y compañía sabían que tenían que hacer algo al respecto, puesto que aquella tortilla con sabor maravilla no era distribuida en Mérida: *Es un producto de primera que aquí mismo se siembra, en teoría debería de estar a la mano para los mexicanos que comemos con tortilla. A partir de ahí algo cambió en mi vida; ahora sabía dónde conseguir esa masa.*

Aprendieron el proceso completo, desde el grano hasta su nixtamalización; luego buscaron más: Querían que la gente conociera la existencia de estos maíces, apoyar en la recuperación de las variedades de semillas, y llevar a la mayor cantidad de hogares posibles un producto de alta calidad para el estado y para el país: *Compramos maíz y ellos nos ayudan a sembrar maíces. Hay veces que llegan empresas transnacionales que les compran a precio de burla; teníamos que hacer algo al respecto.*

La producción es artesanal y el equipo de Pancho Maíz se abastece de semillas nativas provenientes de diferentes comunidades de la región, siempre respetando el valor del trabajo y preservación que las y los agricultores realizan: *Pagamos precios justos a los productores -y, por supuesto, a los colaboradores del restaurante-, ellos nos llevan su maíz y nosotros hacemos el proceso de nixtamalización y preparamos los productos.*

Otro valor agregado es que Pancho Maíz usa ingredientes yucatecos, que es otra forma de impulsar la economía y el campo yucateco.

Y fue así que, brillando sobre la calle 59 por 46, Pancho Maíz inició a paso lento; la respuesta fue llegando de manera paulatina... pero gracias a su gran propósito de llevar a las mesas yucatecas el verdadero sabor de la tortilla; de un innovador menú colmado de antojitos, platos, postres y aguas frescas de frutas de temporada, han ido tejiendo una red de clientes leales a su buen servicio, sazón e intención.

Básicamente sin maíz no habría Pancho... y probablemente ni país.

Contacto:  
99-93-92-36-87  
Calle 59 por 46, Centro.  
IG: @panchomaiz 🌽

# ¡SÚBETE AL Va-y-Ven!



**AUTOBUSES MODERNOS  
Y SUSTENTABLES**



**MENOS TIEMPO  
DE ESPERA**



**CONDUCTORES  
CAPACITADOS**



**TARJETA  
INTELIGENTE**



**APP PARA  
RECORRIDOS**



**GOBIERNO DEL ESTADO DE YUCATÁN**

# PAISAJE URBANO 31

## - Música Ambulante -

Texto e imágenes: Felipe Ahumada Vasconcelos

La ciudad tiene maravillosos secretos, es cierto, y aunque están a la vista, solo son descubiertos por quienes quieran mirarlos, escucharlos y hacerse de ellos como quien cierra los ojos y apura la sonrisa para oler una flor o detiene sus pasos para contar cuantas palomas se bañan en una fuente.

La prisa solo sabe de semáforos y precauciones para cruzar la esquina a tiempo, para no ser atropellados; el verde, el amarillo y el rojo bastan para sobrevivir y salir avante en las encrucijadas cotidianas, aunque el corazón se acelere, aunque la presión se eleve, aunque el deseo se reprima y la canción se calle.

Entre tanto en la ciudad sigue la oferta: Las alas tornasol de algunas aves; la ruidosa algarabía de los pájaros cuando parten muy temprano o ya vuelven en la tarde; la recia herrería de puertas y ventanas que evoca el tiempo en que cruzaron el mar antiguas naves, transportando además rojos tejados y baldosas para vestir en la ciudad techos y calles entre coloridas puertas de madera.



De alguna de esas puertas, sin la misma prisa, salen también otras personas, su destino: El centro, ahí laboran, portan en estuches más o menos pesados sus instrumentos de trabajo; de pie comienzan la jornada luego de afinar sus voces y sus notas, en el suelo el sombrero, una franela o un viejo bote oxidado donde caen las monedas como escaso pero agradecido pago.



Compiten con el ruido de los autos, el silbato de los agentes de tránsito y el rumor de las voces que caminan, su éxito sobre tales rivales no está en el volumen que imprimen sino en la voluntad de los viandantes de tomar de la ciudad esa otra magia, ese regalo, ese otro secreto que nos sale al paso.

En una calle, un músico ambulante se hace acompañar de una bocina mientras percute a tiempo y ritmo la melodía en el teclado. En su repertorio, cumbia y salsa; quizá quien camina solo por la escharpa apenas hace una pausa y sigue el paso estirando el brazo para lanzar la moneda, aunque a veces no atina al recipiente, quienes caminan en tréadas o en pequeños grupos, son más desinhibidas y desinhibidos y, sin resistirse a la tentación, entre sonrisas, imitan unos pasos de baile.

A la vuelta de la esquina, algo poco visto y escuchado en nuestras calles: un cilindrero menos tropical y más nostálgico, evoca melodías tradicionales, sorprendiendo tanto por la particularidad de su instrumento como por el encanto de la música.

No falta la guitarra y la voz que en la plaza ofrece los boleros que deleitan a quienes se han enamorado.

Corona el espectáculo un saxofón que no necesita de teatros ni escenarios para entonar nítido canciones de otro tiempo: "Usted", "Bésame mucho", "Nosotros."



La música ambulante, ritmo y nostalgia, algarabía y baile, un secreto que está ahí, no tan oculto para quien quiera escucharlo. 🐦



# RADIOGRAFÍA DEL HAMBRE

## Ya salió el Censo Agrícola 2022

Por José Luis Preciado

### El 10% de de la superficie sembrada le da de comer al país

No hay sorpresa alguna, salió el Censo Agropecuario del INEGI y esta radiografía nos muestra el grado de abandono a nivel estado y, posteriormente, del productor agrícola, el cual se siente solo sembrando en México.

Se ha olvidado aquello de que la producción alimentaria es un asunto de seguridad nacional; al campo lo estamos dejando abandonado, desde todos los niveles, ello a pesar de que sabemos que el campo es la fuente de seguridad alimentaria, riqueza y empleo, así como repositorio de identidades, tradiciones y cultura. Allí radica la raíz fundacional e identidad de lo que es este país.

### Somos lentos

Nos tardamos tanto, incluso en hacer el censo; llevábamos 15 años sin tener cifras confiables de la realidad del campo mexicano, hasta que por fin el INEGI soltó las primeras estadísticas de la producción rural de este país; datos que nos muestran una realidad que estaba a la vista.

El campo se volvió viejo; de los 27 millones que lo trabajan 22.5 son hombres, el resto mujeres y niños, o es decir, 9 de cada 10 son hombres. Estos son jornaleros en 32 millones de hectáreas distribuidas en todo el país, además la edad laboral promedio supera los 45 años, no cuentan con prestaciones de ley y viven por debajo del nivel promedio.



Un 100% de los habitantes de México come del 10% del territorio sembrado, desde luego sin contar con las importaciones que cada vez son mayores.

### Los estados más productivos

Los estados más activos en el campo son Veracruz, Jalisco, Chihuahua, Chiapas, Tamaulipas, Zacatecas, Sonora, Sinaloa y Michoacán; los menos productivos son Colima, Querétaro, Aguascalientes y Ciudad de México.



### El mayor azote

La intensa sequía es, sin duda, el mayor problema en gran parte de los estados del país, añadiendo la inflación que encareció los insumos y aderezado con la delincuencia organizada que en muchos municipios y comisarías impide a la gente producir, o de plano es obligada a sembrar para ellos.

### Yucatán no pinta, Campeche está más organizado

Hay que mirar las cosas en positivo, pero hay que tomarlas en serio; estas cifras y datos nos pueden mostrar diversos nichos de oportunidades e inversión. Por ejemplo: En Yucatán, tierra donde abunda el agua y que además es tierra de la buena, la cual podría ser mecanizable al sur del

estado, existen muy pocas hectáreas productivas, tanto así que Campeche tiene una mayor cantidad de producción.

Otro ejemplo es que en Yucatán solo tenemos 545 tractores o equipo de maquinaria para el campo, mientras que en Campeche se trabaja con 4,218 equipos, una cifra que deja en evidencia el grado de interés y compromiso con la agricultura.

Así que el reto es dotar de infraestructura y generar una mayor condición productiva; sobra mercado para exportar o vender los productos.

### Posdata:

Ya lo decía el agricultor Ricardo Ascencio: *El campo no solo es un acto de amor, es además un acto de valor.*

Consideramos que si se juntan capital económico y tierras para producir, haremos del estado mejor. Amén de que el Estado federal, estatal y municipal también se comprometan más a fondo en hacer producir al campo. Pero vamos en serio. 🌟





### PRODUCTOS AGROPECUARIOS

- Bebederos y comederos para pollos, pavos, cerdos, ganado, cameros, etc...
- Lámparas infrarrojas de gas y eléctricas.
- Cortinas de lona múltiples usos.
- Recirculadores industriales.
- Mallas pajareras, de nylon c/alquitrán y hexagonales de PVC.
- Cajas de plástico industriales para múltiples usos.
- Tarimas de plástico vírgenes y de exportación.
- Y muchos productos...



**\*Precios a mayoreo\***



Tel. (999) 9191112 al 14 - [ventas@avicer.com](mailto:ventas@avicer.com) - [avicer.com](http://avicer.com)

Calle 19 No. 370 Amp. Cd. Industrial Km. 8 Carr. Mérida-Umán, Umán, Yucatán.

## Las voces que Yucatán escucha



José Luis Preciado

Joaquín López Dóriga

Ciro Gómez Leyva

José Cárdenas

*José Luis Preciado Informa*

94.5 FM - 610 AM / 5:30 am a 7:30 am

*López-Doriga*

94.5 FM - 650 AM / 1:30 pm a 3:30 pm



*Ciro Gómez Leyva*

105.1 FM - 600 AM / 5:30 am a 10:00 am

*José Cárdenas Informa*

94.5 FM - 650 AM / 6:00 pm a 8:00 pm

**IMPULSORA AGROQUÍMICA DEL SURESTE S.A. DE C.V.**

**TODO LO NECESARIO PARA LA PRODUCCIÓN CON MÉTODOS ORGÁNICOS**

Oriente (999) 163 8791 (999) 351 8060	Suc. Tizimín (986) 863 4543	Sur de Yucatán y Q. Roo (999) 163 8793	Campeche (981) 105 0897
---	--------------------------------	---	----------------------------

# Para deleitar tus productos necesitan...



**COTIZA TUS ETIQUETAS EN:**  
[ustickers.mx](http://ustickers.mx)





## ENTREGA DE FERTILIZANTES EN ARAS DE MEJORAR LA PRODUCCIÓN YUCATECA



A través de la Secretaría de Desarrollo Rural (Seder), y en representación del Gobierno del Estado de Yucatán, Jorge Díaz Loeza, Secretario de la Seder, dio inicio a la entrega de fertilizantes para productoras y productores del cono sur de Yucatán en su compromiso con el fortalecimiento de la actividad agrícola en la región.

Acompañados del alcalde de Tekax, Diego Ávila, y de la directora de Desarrollo Rural del municipio, Díaz Loeza y los

ya mencionados funcionarios reiteraron su disposición de seguir sumando esfuerzos en esquemas que beneficien al campo y a los productores de la región.

El Gobierno del Estado está apoyando con la entrega de este producto ya que será de gran ayuda para los agricultores, porque les permitirá mejorar la calidad de sus cultivos, disminuir costos, aumentar su producción y fortalecer la economía familiar.



**mérida**  
unida por más  
AYUNTAMIENTO 2021-2024

En Bici ha sido catalogada por sus primeros usuarios como:

**Un innovador sistema de bicicletas compartidas**, que fomenta el estilo de vida saludable y sostenible mientras te transportas de forma segura por la ciudad.



# APROVECHA LOS PRIMEROS 3 MESES GRATIS

Para ir a la escuela, al trabajo o para conectar entre rutas de autobús muévete "En Bici"

Si aún no has descargado la app escanea este código.



 **Dimasur**<sup>®</sup>

# FUERZA POTENCIA Y PRECISIÓN



CONTACTO  
[romellonmauricio@dimasur.com.mx](mailto:romellonmauricio@dimasur.com.mx)  
☎ (999) 994 56 77

SUCURSALES  
CAMPECHE | MÉRIDA | TIZIMÍN

 AGRICULTURE DRONE



JOHN DEERE